



생애주기별

보육·양육

01_국가 어린이예방접종 항목 확대(A형간염 추가)	10
02_시간제 어린이집 전국 확대(시간 차등형 보육)	12
03_국내 아동입양 가족 지원 확대	14
04_저소득층 아동 자립기반 지원(디딤씨앗)	16
05_저소득층 한부모가정에 아동양육비 지원	18
06_산모·신생아 건강관리 바우처 서비스 지원 확대	20
07_고위험 산모·신생아 통합치료센터 확대	22
08_우리아이 지킴이 키트 배부(신규)	24
09_어린이 안전영상 인프라(CCTV) 설치 확대	26

교육비

10_맞춤형 국가장학금 지원(대학생 반값등록금)	30
11_든든학자금(ICL) 지원대상 확대	32
12_행복기숙사 건립 지원	34

주거지원

13_주거급여 지원 강화	38
14_공공임대주택을 낮은 임대료로 공급	40
15_주택 구입·전월세자금 이자 지원	42

의료지원

16_3대 비급여(선택진료·상급병실·간병)제도 개선	46
17_의약품 부작용 피해 구제(신규)	48

일자기

18_고졸 중소기업 취업후 근속시 장려금 지원(신규)	54
19_전일제 근로자 시간선택제로 전환 지원(신규)	56
20_정규직 전환 지원(신규)	58
21_사내 근로복지기금 적립 지원(신규)	60
22_중장년 근로자 대상 경력설계 지원(신규)	62
23_중장년 대상 전직지원서비스(신규)	64
24_중소기업 퇴직연금기금 가입 지원(신규)	66
25_중증장애인 인턴제 도입(신규)	68
26_귀농·귀촌 활성화 지원	70
27_실업크레딧(실업기간 국민연금 보험료 지원)(신규)	72
28_취약계층의 취업지원 서비스 통합 제공	74
29_여성새로일하기센터 확대 운영	76
30_노인 일자리 확충	78

어르신

31_기초연금 지급 확대	82
32_경증치매환자 노인장기요양보험 혜택 제공	84
33_노인 돌봄 기본서비스 지원대상 확대	86
34_노인 돌봄 종합서비스 지원	88
35_노인 인플루엔자 무료접종 민간의료기관 확대	90

수혜대상 별

장애인

36_발달장애인 가족휴식 및 여가 지원(신규)	96
37_장애인연금 지급	98
38_장애인 일자리 지원	100
39_장애아동 발달재활 서비스	102
40_장애인 택시 확대	104
41_장애인 통신중계 서비스	106

저소득층

42_긴급복지 지원제도 강화	110
43_희망키움통장(차상위계층 적금 지원) 확대	112
44_저소득층 디지털TV 보급 지원	114
45_에너지바우처(동절기 연료비) 지원(신규)	116
46_유·청소년 스포츠 강좌 수강료 지원	118
47_취약계층 꿈나무에게 도서교환권 지원	120

유공자 및 병사

48_국가유공자·유족 생활조정수당 지원 강화	124
49_독립유공자 손자녀 보상금 지원	126
50_독립유공자 유족 영주귀국정착금 대상 확대	128
51_병사 월급 인상	130
52_병영 독서 활성화	132

중소기업·소상공인

53_소상공인 정책자금 지원	136
54_소상공인 고금리 → 저금리 전환대출(신규)	138
55_상권정보시스템 운영	140
56_소상공인 사관학교(신규)	142
57_소상공인의 임금근로자 전환지원(희망리턴패키지)(신규)	144
58_중소기업 설비투자자금 우대 지원	146
59_중소기업 정책자금 지원	148
60_창업인턴제(벤처포코리아) 도입(신규)	150
61_핵심인력 성과보상기금(내일채움공제) 제도	152

농어업인

62_농어업인 국민연금보험료 지원 확대	156
63_쌀소득고정직불금 지원액 인상	158
64_친환경농업직불금 지원기간 연장	160
65_돼지고기 이력제 본격 시행	162
66_어업인 복지 지원(신규)	164
67_수산업 및 연관 산업 창업 지원(신규)	166

기타

68_와이파이(Wi-Fi) 서비스 제공지역 확대	170
69_정부콜센터 110 단일번호 운영	172
70_재외국민 안전정보센터 신설(신규)	174

생애 주기 별



1 / 보육 · 양육

2 / 교육비

3 / 주거지원

4 / 의료지원

5 / 일자리

6 / 어르신

01

국가 어린이예방접종 항목 확대(A형간염 추가)

올해부터 어린이 무료예방접종에 A형 간염이 추가됩니다.

02

시간제 어린이집 전국 확대(시간 차등형 보육)

맞벌이 부부 등을 위한 시간제 어린이집을 전국으로 확대합니다.

03

국내 아동입양 가족 지원 확대

국내 입양가정에 아동이 만 15세가 될 때까지 양육수당을 확대·지원합니다.

04

저소득층 아동 자립 지원(디딤씨앗)

도움의 손길이 필요한 저소득층 아이들의 사회진출 비용을 후원인과 국가가 함께 준비합니다.

05

저소득층 한부모가정에 아동양육비 지원

소득수준이 낮은 한부모가정에 월 10만원의 아동양육비와 학용품비 등을 지원합니다.

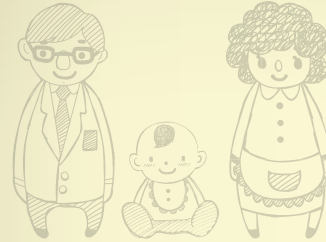

보육 · 양육

06

산모·신생아 건강관리 바우처 서비스 지원 확대

산모·신생아 건강관리 바우처 서비스 지원대상을 30%이상 확대합니다.

07

고위험 산모·신생아 통합치료센터 확대

고위험 산모와 신생아를 집중 치료할 수 있는 전문센터를 종전 3개 권역에서 6개 권역으로 확대 설치합니다.

08

우리 아이 지킴이 키트

아이의 DNA 정보와 지문정보를 담은 우리 아이 지킴이 키트를 취약계층 가정에 배부합니다.

09

어린이 안전영상 인프라 구축

어린이보호구역, 공원, 놀이터에 CCTV 설치를 확대합니다.



어

국가 어린이예방접종 항목 확대 (A형 간염 추가)

문의 | 보건복지콜센터(129)

올해부터
어린이 무료예방접종에
A형 간염이 추가됩니다.



사업개요

- 만 12세 이하 어린이가 민간의료기관에서 예방접종을 하면 국가가 전액 지원하고, 무료접종 항목에 A형 간염을 추가

지원대상

- A형 간염 예방접종 대상 : 만 1세(생후 12~36개월) 어린이

지원내용

- 민간의료기관 국가예방접종비 전액 지원(2015년 A형 간염 추가)

※ 무료접종 대상 백신(14종)

BCG(파내용)	Td(파상풍/디프테리아)	DTaP(디프테리아/파상풍/백일해)
IPV(폴리오)	일본뇌염(사백신)	Hib(b형 헤모필루스 인플루엔자)
B형간염	일본뇌염(생백신)	MMR(홍역 / 유행성이하선염 / 풍진)
수두	DTaP-IPV(디프테리아/파상풍/백일해/폴리오)	
페렴구균	A형간염(2015년부터 지원예정)	Tdap(파상풍/ 디프테리아/백일해)

이용방법

- 주소지와 관계없이 가까운 지정의료기관*을 이용

*예방접종도우미사이트(nip.cdc.go.kr) '의료기관 찾기'에서 확인 가능



시간제 어린이집 전국 확대

(시간 차등형 보육)

문의 | 보건복지콜센터(129)

맞벌이 부부 등을 위한
시간제 어린이집을
전국으로 확대합니다.



사업개요

- + 부모가 전국에 있는 지정 어린이집에 시간단위로 아이를 맡기고 (월 40~80시간), 이용한 만큼 보육료를 바우처로 지급

지원대상

- + 종일제 어린이집 등을 이용하지 않는 가구 중 시간제 보육반을 이용하는 부모(6~36개월 미만 영아)

지원내용

- + 시간제 보육서비스를 이용하는 부모에게 바우처(보육료) 지급

	기본형	맞벌이형
이용대상	양육수당 수급자 중 전업주부	양육수당 수급자 중 시간제 근로자 등 맞벌이 가구
이용시간	월 최대 40시간	월 최대 80시간
이용단가	4,000원/시간	
지원내용 (본인부담)	4,000원/시간 중 2,000원 지원 (본인 부담 : 2,000원/시간)	4,000원/시간 중 3,000원 지원 (본인 부담 : 1,000원/시간)

- + 85개소 → 230개소 어린이집(전국 시 · 군 · 구 당 1개소)

이용방법

- + '아이사랑 보육포털(www.childcare.go.kr)'에서 아동을 등록한 후, PC · 모바일(아이사랑 보육 포털 앱) · 전화(1661-9361) 등을 통해 사전 예약* 후 이용

*온라인 신청은 이용일 1일 전까지, 전화 신청은 이용 당일에도 예약 가능

03

국내 아동입양 가족 지원 확대

 문의 | 보건복지콜센터(129)

국내 입양가정에
아동이 만 15세가 될 때까지
양육수당을 확대 · 지원합니다.



사업개요

- 국내입양가정에 입양수수료, 양육수당 및 양육보조금 · 의료비 (장애아동의 경우) 등을 지급

지원대상 및 지원내용

- A형 간염 예방접종 대상 : 만 1세(생후 12~36개월) 어린이

지원 내용	지원대상	지원액
입양 수수료	입양부모	270만원
입양아동 양육수당	만 15세 전까지(중전 만 14세 이전)	월 15만원/인
입양 장애아동 양육보조금	만 18세 전까지	
	1. 장애인복지법에 의해 장애인으로 등록된 아동	중증장애* : 월 62만 7,000원/인
	2. 분만 시 조산 · 체중미달 · 분만장애 · 유전 등으로 질환을 앓고 있는 아동 3. 입양 당시 장애 또는 의료적 문제가 없었으나 선천적 요인으로 인해 장애 또는 질환이 발생한 아동	경중장애** : 월 55만 1,000원/인 입양장애아동 의료비
입양장애아동 의료비 지원	만 18세 전까지	연간 최대 260만원
입양숙려기간 모자 지원	출산(예정)일 전 40일 또는 출산 후 7일 이내에 있는 미혼 한부모	최대 70만원
입양 철회비용	입양의사를 철회한 친생부모	최대 73만원

*중증장애인 : 장애 1~2급 또는 3급 장애인으로서 다른 장애가 중복된 경우
**경중장애인 : 장애 3~6급

이용방법

- 주 소 지 관 할 시 · 군 · 구 청 에 신 청

04

저소득층 아동 자립 지원

(디딤씨앗)

문의 | 디딤씨앗자원사업단(02-790-0786~7)

도움의 손길이 필요한
저소득층 아이들의 사회진출 비용을
후원인과 국가가 함께 준비합니다.



사업개요

- ✦ 저소득층 아동의 사회진출 시 소요되는 초기비용 마련을 위해 후원인·보호자와 국가가 매월 일정 금액을 계좌에 적립

지원대상

- ✦ 보호대상아동 : 만 18세 미만의 아동복지시설, 장애인시설, 공동생활가정, 가정위탁, 소년소녀가정 아동
- ✦ 기초생활수급가정 아동 : 1999~2002년생(예산 범위 내에서 선별지원)
- ✦ 2014년 5만 6,616명 → 2015년 5만 7,642명
- ✦ 지원기간 : 보호대상 아동은 0~만 18세 미만, 기초생활수급가정 아동은 가입 시(만 12세)~만 18세 미만

지원내용

- ✦ 적립·매칭 : 후원자 또는 보호자 도움으로 적립하면 국가(지자체)가 월 3만원 내에서 1:1 매칭 지원
- ✦ 사용용도 : 18세 이후 학자금, 기술자격 및 취업훈련비용, 창업, 주거 마련, 의료비, 결혼자금 등에 지원

이용방법

- ✦ 주소지 관할 주민센터, 시·군·구청에 신청

OS

저소득층 한부모가정에 아동양육비 지원

 문의 | 여성가족부 가족지원과(02-2100-6345)

소득수준이 낮은 한부모가정에
월 10만원의 아동양육비와
학용품비 등을 지원합니다.



사업개요

- ✦ 저소득층 한부모가족에게 아동양육비, 학용품비, 생활보조비를 지급

지원대상

- ✦ 최저 생계비 130% 이하의 저소득층 한부모가족

지원내용

아동양육비(2014년) 월 7만원 → (2015년) 월 10만원

- ✦ 아동양육비 : 만 12세 미만 자녀, 월 10만원
- ✦ 추가 아동양육비 : 조손 · 만 25세 이상 미혼 한부모가족의 만5세 이하 자녀, 월 5만원
- ✦ 학용품비 : 중학생 및 고등학생 자녀, 연 5만원
- ✦ 생활보조금 : 한부모가족 복지시설 입소 가구, 월 5만원

이용방법

- ✦ 주소지 관할 주민센터, 시 · 군 · 구청에 신청

06

산모 · 신생아 건강관리 바우처 서비스 지원 확대

 문의 | 보건복지콜센터(129)

산모 · 신생아 건강관리 바우처 서비스 지원대상을 30% 이상 확대합니다.



사업개요

- 전문 교육을 받은 산모 · 신생아 건강관리사가 출산가정을 방문하여 일정 기간 동안 산모의 건강회복과 신생아의 케어를 돕는 정부 지원 바우처 서비스

지원대상 (2014년) 6만 4,656명 → (2015년) 8만 8,071명

- 전국 가구 월 평균 소득 50% 이하에서 65% 이하*로 확대

*4인 기준 건강보험 기준

- 직장가입자 월 보험료 9만 8,557원 이하, 지역가입자 월 보험료 10만 3,894원 이하 해당 가구

지원내용

- 산모 영양관리, 수유지원, 산육기 건강관리, 신생아 돌봄 및 감염예방, 가사 · 정서 지원 등의 서비스 제공
- 서비스 비용의 일부는 본인 부담

구분	서비스 가격(A)	정부지원금(B)	본인부담(A-B)	지원 기간
한 아기	최대 80만원	46만 2,000원 ~59만 4,000원	서비스책정가와 정부지원금의 차액	12일
쌍둥이	최대 150만원	85만 5,000원 ~109만 8,000원	서비스책정가와 정부지원금의 차액	18일
세쌍둥이 이상, 장애등급 2급 이상	최대 220만원	126만원~162만원	서비스책정가와 정부지원금의 차액	24일

이용방법

- 시 · 군 · 구 보건소에 신청*

*출산예정일 40일 전부터 출산일로부터 30일 이내



고위험 산모 · 신생아 통합치료센터 확대

 문의 | 보건복지부 공공의료과(044-202-2536)

고위험 산모와 신생아를
집중 치료할 수 있는
전문센터를 종전 3개 권역에서
6개 권역으로 확대 설치합니다.



사업개요

- ✦ 권역별로 고위험 산모와 신생아에 대한 통합치료를 담당하는 센터를 설치해 안정적인 분만환경을 조성

지원대상

- ✦ 고위험 산모 및 신생아

지원내용

- ✦ 상급종합병원 또는 대학병원급 어린이병원 중 공모를 통해 선정된 기관에 고위험 산모 · 신생아 통합치료센터 설치를 위한 시설비 · 장비비를 지원 (개소당 10억원)
- ✦ 통합치료센터 개소 수(누적) : (2014년) 3개소 → (2015년) 6개소
*공모를 통해 2015년 3개소 추가 선정 예정

이용방법

- ✦ 고위험 산모 · 신생아 통합치료센터가 설치된 권역별 거점의료기관 이용

08

우리 아이 지킴이 키트

 문의 | 경찰청 여성청소년과(02-3150-1897)

아이의 DNA 정보와
지문정보를 담은
우리 아이 지킴이 키트를
취약계층 가정에 배부합니다.



사업개요

- + 아동의 지문과 유전자를 우리 아이 지킴이 키트에 채취 · 보관하고 있다가 실종 · 유괴 사건이 발생하면 이를 활용하여 신속하게 실종 · 유괴사건을 해결

지원대상

- + 자기 표현력이 부족하고 언어발달이 늦은 5세 이하 아동 중 다문화 · 조손 · 한부모 · 자폐성 아동 등이 있는 가정

지원절차

- 1 전국 250개 경찰서에 키트 100개씩 배정하고 경찰서는 관내 실종 취약계층 가정에 키트를 배분
- 2 가정에서는 아동의 DNA 정보(구강 내 상피세포)와 지문정보를 채취하여 키트에 보관
- 3 실종사고 발생 시 키트를 경찰서에 제출하고, 경찰서는 키트의 정보를 시스템에 등록하여 수사에 활용

이용방법

- + 전국 각 경찰서 생활안전과에 키트 배부 신청

09

어린이 안전영상 인프라 구축

문의 | 시·도 및 시·군·구 사업담당부서
국민안전처 안전개선과(02-2100-0473)

어린이보호구역, 공원, 놀이터에
CCTV 설치를 확대합니다.



사업개요

- + 어린이보호구역, 도시공원, 놀이터 등에 CCTV를 설치하여 어린이를 사고 및 범죄로부터 보호

지원대상

- + 어린이, 학부모 등

지원내용

- + CCTV를 설치하는 지방자치단체에 설치비용의 일부를 지원
*국고보조율 : 서울 30%, 기타 지역 50%
- + 설치개소(누적) : (2014년) 1만 6,454개소 → (2015년) 2만 130개소
*2015년 중 어린이 보호·관찰이 필요한 지역에 CCTV 설치 완료

사업절차

- + 2015년 지자체 수요조사 → 2015년 사업계획 수립, 국비배분계획 등 지자체 통보 → 2015년 사업계획서 제출(지자체) → 사업계획 확정 → 사업 실시(지자체)

10

맞춤형 국가장학금 지원(대학생 반값등록금)

대학생 반값등록금이 2015년에 완성됩니다.

11

든든학자금(ICL) 지원대상 확대

든든학자금(ICL) 지원대상을
중전 소득 7분위 이하에서 8분위 이하로 확대합니다.

12

행복기숙사 건립 지원

대학부지나 국·공유지에 질 좋고 싼 기숙사를 만들어
대학생들의 높은 주거비 부담을 낮추겠습니다.

10

맞춤형 국가장학금 지원 (대학생 반값등록금)

 문의 | 한국장학재단(1599-2000)

대학생 반값등록금이
2015년에 완성됩니다.



사업개요

- 대학생과 학부모의 교육비 부담을 덜어주기 위해 소득수준에 맞추어 장학금을 차등 지원하여 대학생 부담 경감
*2015년부터 금융자산과 금융부채도 연 소득액 산정(소득분위 결정) 시 반영

지원대상 (2014년) 소득 7분위 이하 → (2015년) 소득 8분위 이하

- 국내대학 재학생으로 소득 8분위 이하, B학점 이상
*근로장학금은 소득 8분위 이하, C학점 이상

지원내용

- I 유형 : 소득분위에 따라 연 7만 5,000원~30만원 장학금 인상
- II 유형 : 등록금을 동결한 대학의 자체노력과 연계하여 소득 8분위 이하 대학생에게 지급
*등록금 범위 내에서 국가장학금 I 유형과 II 유형 중복 수혜 가능

국가장학금 I 유형 지급액

(단위 : 만원)

구분	기초	1분위	2분위	3분위	4분위	5분위	6분위	7분위	8분위
2014년 지급액(A)	450	450	450	337.5	247.5	157.5	112.5	67.5	67.5
2015년 지급액(B)	480	480	480	360	264	168	120	67.5	67.5
증감(B-A)	30	30	30	22.5	16.5	10.5	7.5	-	-

이용방법

- 한국장학재단 홈페이지(www.kosaf.go.kr)에서 신청

11

든든학자금(ICL) 지원대상 확대

 문의 | 한국장학재단(1599-2000)

든든학자금(ICL) 지원대상을
종전 소득 7분위 이하에서
8분위 이하로 확대합니다.



사업개요

- ✦ 재학 중 원리금 상환부담 없이 학업에 전념하고, 취·창업 후 일정 소득*이상이 발생하면 상환하는 학자금 대출제도
- *연 1,957만원(2014년 4인 가구 최저생계비)

지원대상

- ✦ 만 35세 이하의 소득 8분위 가구 이하, C학점 이상을 받은 국내대학 소재 대학생

지원내용

- ✦ 대출규모 : 등록금 전액 + 생활비 연 300만원(학기당 150만원)
- ✦ 대출금리 : 변동금리(2015년 2.9%)
- ✦ 상환방식 : 연간소득금액이 상환기준 소득금액을 초과하면 상환이 시작되고, 초과금액의 20%를 상환

이용방법

- ✦ 한국장학재단 홈페이지(www.kosaf.go.kr)에서 신청

12

행복기숙사 건립 지원

문의 | 한국사학진흥재단 기숙사사업팀(053-770-2642)

대학부지나 국·공유지에
질 좋고 싼 기숙사를 만들어
대학생들의 높은 주거비 부담을
낮추겠습니다.



사업개요

- + 대학교 부지나 국·공유지에 기숙사 건립을 지원해 대학생 정주여건을 개선하고 주거비 부담을 완화
- *신규 건립되는 행복(공공, 연합) 기숙사의 기숙사비는 사립대학교의 민자기숙사 보다 20~30% 저렴(월 24만원 이하)

지원대상

- + 기숙사 이용 대학생
- *건립규모 : (2014년) 6,200명 규모 → (2015년) 7,000명 규모
- *2015년 서울 동북권 연합기숙사 건립 착수

지원내용 기숙사 건립비의 90~100%까지 장기저리융자*
*상환기간 최대 30년 내외, 이자율 2.57~2.65%(2014년 2사분기 기준)

- + 행복공공기숙사 : 학교 내 부지에 건립, 매년 본교학생 7,000~8,000명 이용 가능
- + 행복연합기숙사 : 국공유지에 건립, 대학 연합으로 매년 1,000명 이상 이용 가능

이용방법

- + 행복공공기숙사 : 공공기숙사 운영대학에 개별 신청
- + 행복연합기숙사 : 홈페이지(www.happydorm.or.kr) 및 참여대학에 신청

SWEET HOME



주거지원

13 주거급여 지원 강화

전국 97만 최소소득층 가구에 평균 월 11만원의 주거급여를 제공합니다.

14 공공임대주택을 낮은 임대료로 공급

주택 임대차시장 안정을 위해 영구임대 등 공공임대주택 12만 호를 준공하여 제공합니다.

15 주택 구입·전월세자금 이자 지원

무주택 서민의 내집 마련을 위해 호당 2억원까지 2.6~3.4%의 저금리로 빌려드립니다.

13

주거급여 지원 강화

 문의 | 국토교통부 주거복지기획과(044-201-4740)
보건복지부 기초생활보장과(044-202-3055)

전국 97만 저소득층 가구에
평균 월 11만원의
주거급여를 제공하고,
넓은 집은 고쳐드립니다.



사업개요

- ✦ 기초생활보장제도 내 주거급여를 개편, 소득·주거형태·주거비 부담수준 등을 종합적으로 고려하여 저소득층의 주거비를 지원

지원대상

- ✦ 소득 인정액이 중위소득의 43% 이하이며, 부양의무자 기준을 충족하는 가구

지원내용

- ✦ 임차가구(타인의 주택 등에 거주)
 - : 기준임대료를 상한으로 수급자의 실제임차료를 지원 (2014년) 평균 월 9만원 → (2015년) 11만원
- ✦ 자가가구(주택 등을 소유하고 그 집에 거주)
 - : 주택의 노후도를 평가(경·중·대보수로 구분)하여 최대 950만원까지 종합적인 주택계량을 지원

이용방법

- ✦ 주소지 관할 주민센터에 신청

14

공공임대주택을 낮은 임대료로 공급

 문의 | 국토교통부 공공주택총괄과(044-201-4507)

주택 임대차시장 안정을 위해
영구임대 등
공공임대주택 12만 호를
준공하여 제공합니다.



사업개요

- 영구임대, 국민임대, 공공임대, 매입·전세임대 등
무주택 서민이 비교적 낮은 임대료로 거주 가능한 임대주택 공급

지원대상

- 무주택 세대주로서 「주택공급에 관한 규칙」에 따른
입주자격 요건에 해당하는 자

영구임대	기초생활수급자, 국가유공자 또는 그 유족, 북한이탈주민 등
국민임대	신혼부부, 노부모부양, 다자녀, 장애인, 국가유공자, 도시근로자 가구당 월 평균 소득의 70% 이하인 자 등
공공임대	신혼부부, 노부모부양, 다자녀, 장애인, 국가유공자, 도시근로자 가구당 월 평균 소득의 100% 이하인 자 등
매입·전세임대	기초생활수급자, 보호대상 한부모가정, 도시근로자 가구당 월 평균 소득의 50% 이하인 자 등

지원내용 준공기준 임대주택 12만 호 공급

합계	영구임대	국민임대	공공임대	매입·전세임대
12만 호	4,000만 호	3만 2,000호	3만 4,000호	5만 호

이용방법

- 입주자 모집 공고시 한국토지주택공사(LH) 등
사업시행자 또는 주소지 관할 주민센터에 신청



주택 구입 · 전월세자금 이자 지원

문의 | 우리은행 1599-5000 / 국민은행 1599-9999 / 신한은행 1599-8000
기업은행 1566-2566 / 하나은행 1599-1111 / 농협 1588-2100

무주택 서민의 내집 마련을 위해
호당 2억원까지 2.6~3.4%의
저금리로 빌려드립니다.



사업개요

- 무주택 서민의 내집 마련을 위한 주택 구입자금 및 주거안정을 위한 전월세자금 지원

지원대상

- 일정소득 이하 무주택 서민

내집마련 디딤돌 대출 (공유형 모기지)	부부합산 연소득 6,000만원(생애최초자 7,000만원) 이하 (부부합산 연소득 7,000만원 이하 5년 이상 무주택자)
버팀목 전세대출	부부합산 연소득 5,000만원 이하(신혼부부 5,500만원) *저소득층(기초생활수급자, 차상위, 한부모가구)
주거안정 월세대출	①취업준비생 ②희망키움통장(1, II) 가입자 ③근로장려금수급자

지원내용

구분	주택구입자금	버팀목 전세대출	주거안정 월세대출
지원내용	<ul style="list-style-type: none"> 호당 최대 2억원 금리 2.6~3.4% 	<ul style="list-style-type: none"> 호당 최대 수도권 1억원, 지방 8,000만원 이하 금리 2.7~3.3% (저소득층은 1%p 금리우대) 	<ul style="list-style-type: none"> 매월 30만원씩 2년간 720만원 한도 연 2.0% * 우리은행만 취급

이용방법

- 국민주택기금 수탁은행(우리, 국민, 신한, 기업, 하나, 농협)에 신청



의조지원

16

3대 비급여(선택진료·상급병실·간병) 제도 개선

선택진료, 상급병실, 간병에 대해
2018년까지 단계적으로 건강보험 적용을 확대합니다.

17

의약품 부작용 피해 구제(신규)

하소연 할 데도 없었던 의약품 부작용 피해,
이제 국가와 제약기업이 빠르고 공정하게 구제해 드리겠습니다.

16

3대 비급여(선택진료·상급병실·간병) 제도 개선

문의 | 보건복지콜센터(129), 국민건강보험공단(1577-1000)

선택진료, 상급병실, 간병에 대해
2018년까지 단계적으로
건강보험 적용을 확대합니다.



사업개요

- 환자 의료비 부담 완화를 위해 2018년까지 선택진료, 상급병실, 간병에 대해 단계적 건강보험 적용 확대 등 제도개선 추진

지원대상

- 건강보험 가입자 등

지원내용

- 선택진료 : 선택의사 수는 병원별 80%에서 진료과별 30%로 축소 (2016년 까지)
- 상급병실 : 건강보험 적용 병실을 6 → 4인실로 확대하고(2014.9.1~), 상급종합병원 일반병상 의무비율을 50%에서 70%로 확대(2015년)
*환자부담(4인실 종합병원급 기준) : (중진) 4만 3,000원/일 → (변경 후) 1만 3,000원/일
- 간 병 : 입원 시 간병을 간호서비스에 포함하여 제공하는 포괄간호서비스에 대해 건강보험 적용(대상병원 단계적 확대)
*2014년 28개 병원 시범사업 실시
→ 2015년부터 건강보험 단계적 적용

• 인허대병원, 국립중앙의료원, 서울의료원 및 일부 지방의료원 등 9개 민간병원과 19개 공공병원에서 시범 운영
• 지방의 중소 병원(2015~2017)에서 전체병원(2018년 이후)으로 확대

*종합병원(6인실 기준)의 포괄간호병동 입원 시 약 3,800원~7,500원 추가 본인부담으로 이용가능 (시설 간병 24시간 이용시 약 7~8만원 부담)



의약품 부작용 피해 구제(신규)

문의 | 식품의약품안전처 의약품안전정보팀(043-719-2705)
한국의약품안전관리원(02-2172-6700)

하소연 할 데도 없었던
의약품 부작용 피해,
이제 국가와 제약기업이
빠르고 공정하게
구제해 드리겠습니다.



사업개요

- ✦ 정상적인 의약품을 사용하다 부작용이 생기면 전문 공공기관*이 공정하게 조사하고, 제약업체가 조성한 부담금으로 신속하게 피해를 보상
*한국의약품안전관리원 : 피해 인과관계 조사, 부담금 징수·관리

지원대상

- ✦ 의약품 부작용 피해구제 급여 신청자

지원내용

- ✦ 적절한 의료처치, 투약에도 불구하고 발생한 의약품 부작용 피해를 제약업체 부담금으로 보상(2014.12.19 시행)
- ✦ 2017년까지 보상항목 단계적 확대

2015년 사망 일시보상금	▶	2016년 장애 일시보상금(추가)	▶	2017년 진료비·장례비(추가)
-------------------	---	-----------------------	---	----------------------

이용방법

- ✦ 한국의약품안전관리원에 피해구제 급여 신청
*인과관계 조사·규명 등의 결과에 따라 급여 지급 결정



18

고졸 중소기업 취업 후 근속 시 장려금 지원(신규)

고등학교 졸업 후 1년 이내에 중소기업에 취업하고, 장기 근속(3년)하면 장려금을 지원합니다.

19

전일제 근로자 시간선택제로 전환 지원(신규)

학업, 간병, 은퇴준비 등으로 전일제 근무가 어려운 경우 근로시간을 탄력적으로 조정할 수 있도록 지원합니다.

20

정규직 전환 지원(신규)

비정규직 근로자를 정규직으로 전환하면 사업주에게 최대 월 60만원의 인건비를 1년간 지원합니다.

21

사내 근로복지기금 적립 지원(신규)

저임금·비정규직 근로자 복지 향상을 위해 중소기업의 사내근로복지기금 적립을 지원합니다.

22

중장년 근로자 대상 경력설계 지원(신규)

고용보험 장기가입 근로자에게 전문가와 제2의 인생을 설계하는 프로그램 제공

23

중장년 근로자 대상 경력설계 지원(신규)

직원의 전직, 재취업을 지원하는 사업주에게 정부가 장려금을 지급합니다.



24 중소기업 퇴직연금기금 가입 지원(신규)

중소기업 퇴직연금기금에 가입한 사업주에게 가입 근로자의 퇴직연금 부담금과 수수료를 지원합니다.

25 중증장애인 인턴제 도입(신규)

중증장애인에게 인턴으로 일할 수 있는 기회를 제공하고, 정규직으로 전환할 수 있도록 지원합니다.

26 귀농·귀촌 활성화 지원

귀농·귀촌을 희망하는분께는 안정적으로 정착할 때까지 단계적으로 밀착 지원합니다.

27 실업크레딧(실업기간 국민연금 보험료 지원)(신규)

실업기간에도 국민연금 가입기간을 유지할 수 있도록 정부가 보험료의 일부를 지원합니다.

28 취약계층의 취업지원 서비스 통합 제공

취업성공패키지사업과 희망리본사업을 통합해 기초생활수급자 등 취약계층에게 단계적·통합적 취업지원 서비스를 제공합니다.

29 여성새로일하기센터 확대 운영

전국 150개의 '여성새로일하기센터'에서 취업을 원하는 여성에게 일자리를 찾아드립니다.

30 노인 일자리 확충

60세 이상 어르신들에게 총 33만 7,000개의 일자리를 찾아드립니다.



18

고졸 중소기업 취업 후 근속 시 장려금 지원(신규)

문의 | 고용노동부 청년취업지원과(044-202-7435)

고등학교 졸업 후 1년 이내에
중소기업에 취업하고,
장기 근속(3년) 하면
장려금을 지원합니다.



사업개요

- 고졸 학력의 근로자가 신성장동력·뿌리산업의 중소기업에 입사하여 근속한 경우 최대 3년간 장려금 지급

※ 신성장동력산업

- 녹색기술 : 신재생·탄소저감에너지, 고도물처리, LED응용 등
- 첨단융합 : 방송통신융합, IT융합시스템, 로봇응용·신소재·나노융합 등
- 고부가서비스 : 글로벌헬스케어, 콘텐츠·소프트웨어, MICE·융합관광

※ 뿌리산업

- 「뿌리산업 진흥과 첨단화에 관한 법률」에 의한 금형·주조·용접·소성가공·표면처리·열처리 등의 공정기술을 활용하여 사업을 영위하는 업종

지원대상

- 고등학교를 졸업하고 1년 이내에 신성장동력·뿌리산업 중소기업에 취업한 근로자
*청년선호업종 및 지원부적합업종(금융업, 교육서비스업, 숙박음식업 등) 제외

지원내용

- 기준일(2014.4.16)로부터 근속 1년마다 연 100만원 지급(최장 3년)

이용방법

- 고용부 홈페이지(www.moel.go.kr)를 참조하여 고용센터에 신청

19

전일제 근로자 시간선택제로 전환 지원(신규)

 문의 | 고용노동부 고객상담센터(국번없이 1350)

학업, 간병, 은퇴준비 등으로
전일제 근무가 어려운 경우
근로시간을 탄력적으로
조정할 수 있도록 지원합니다.



사업개요

- 전일제 근로자가 학업, 간병, 은퇴준비 등을 위해 양질*의 시간선택제 일자리로 전환할 수 있도록 사업주에게 인건비 등을 지원

- *① 최저임금의 130% 이상(중소기업은 120% 이상)
- ② 무기계약직 이상
- ③ 주 15~30시간 근무
- ④ 4대보험 가입
- ⑤ 전일제근로자와의 차별 금지

지원대상

- 사업주와 근로자간 합의에 의해 전일제 근로자를 시간선택제 근로자로 전환하는 사업주

지원내용

구분	지원내용	비고
인건비	종전 시간당 임금에 추가로 지급한 금액의 50%	월 50만원 한도
노무관리비	시간선택제로 전환한 근로자 1인당 월 20만원	중소·중견기업
대체인력지원금	대체인력 인건비의 50%	중소·중견: 월 60만원 대기업: 월 30만원

이용방법

- 사업신청서를 작성하여 고용노동부 고용센터에 수시접수 (온라인 접수 : www.ei.go.kr)

20

정규직 전환 지원(신규)

문의 | 고용노동부 고용차별개선과(044-202-7574~6)
고객상담센터(국번없이 1350)

비정규직 근로자를 정규직으로
전환하면 사업주에게
최대 월 60만원의 인건비를
1년간 지원합니다.



사업개요

- 비정규직 근로자를 정규직으로 전환하여 동일업무를 수행하는 정규직과 임금격차를 해소하면 공모를 통하여 사업주에게 매월 임금인상분의 일부를 현금으로 지원

지원대상

- 비정규직 근로자*를 고용 중인 중소·중견기업 사업주로서 해당 근로자를 정규직으로 전환하고, 임금을 인상한 사업주
- *기간제근로자, 시간선택제근로자, 파견근로자, 안전·보건업무근로자

지원내용

- 정규직 전환으로 인한 임금 상승분의 50%
- 월 60만원 한도, 최장 12개월

이용방법

- 사업신청서 및 전환계획서를 작성하여 지방고용노동관서(고용센터)에 제출(공모 방식)



사내 근로복지기금 적립 지원 (신규)

 문의 | 고용노동부 근로복지과(044-202-7561)
근로복지공단 고객센터(1588-0075)

저임금·비정규직 근로자
복지 향상을 위해
중소기업의
사내근로복지기금 적립을
지원합니다.

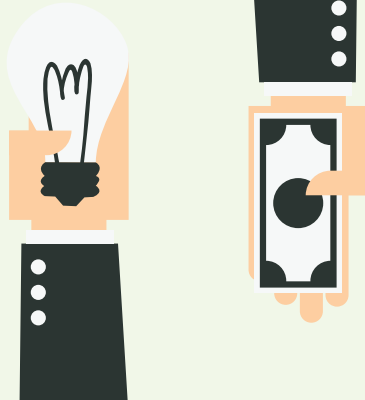

사업개요

- 중소기업에 근무하는 저소득·비정규직 근로자의 복지향상을 위해 사업주가 사내복지기금을 설치하면 정부가 출연금의 일부를 매칭해서 지원

지원대상

- 사내복지기금을 설치하는 중소기업(단독 또는 공동)
- 사내복지기금을 활용하여 협력 중소기업 근로자의 복지 향상을 지원하는 대기업

지원내용

- 사내복지기금 출연금·지원금에 대해 1:1 매칭 지원(한도:1억원)

이용방법

- 근로복지공단 등에 신청

중장년 근로자 대상 경력설계 지원(신규)

 문의 | 고용노동부 고령사회인력정책과(044-202-7460)
노사발전재단 중장년일자리희망센터(02-6021-1100)

고용보험 장기가입 근로자에게 전문가와 제2의 인생을 설계하는 프로그램 제공



사업개요

- ✦ 근로자가 장년층에 진입하는 시점에 전문가와 함께 자기의 경력을 진단해보고, 남은 인생을 재설계 해볼 수 있는 기회를 제공

지원대상

- ✦ 고용보험 가입 10년 이상인 50세 이상 근로자

지원내용

- ✦ 개별·집단상담 등을 통한 경력 진단, 개인목표 재설정
- ✦ 향후 진로 설계, 은퇴 후 재무설계 및 건강관리 프로그램 제공

이용방법

- ✦ 중장년일자리희망센터(www.4060job.or.kr)에서 신청

23

중장년 대상 전직지원서비스(신규)

 문의 | 고용노동부 고령사회인력정책과(044-202-7460)
고객상담센터(국번없이 1350)

직원의 전직, 재취업을 지원하는 사업주에게 정부가 장려금을 지급합니다.



사업개요

- ✦ 사업주가 소속 직원의 원활한 전직과 퇴직 예정자의 재취업을 도와주면, 정부가 그에 소요되는 비용의 일부를 지원

지원대상

- ✦ 구조조정 · 정년 등에 따른 퇴직예정자, 5년 내 정년 도래자 등에게 전직지원서비스를 제공하는 사업주

지원내용

- ✦ 사업주가 자체 또는 위탁으로 컨설팅, 훈련, 취업알선 등 재취업프로그램을 제공하면 근로자 1인당 100만원 한도로 지원

이용방법

- ✦ 고용노동부 고용센터에 신청

24

중소기업 퇴직연금기금 가입 지원(신규)

 문의 | 고용노동부 근로복지과(044-202-7558)
근로복지공단 고객센터(1588-0075)

중소기업 퇴직연금기금에
가입한 사업주에게
가입 근로자의 퇴직연금 부담금과
수수료를 지원합니다.

사업개요

- 2015년 7월 도입 예정인 중소기업퇴직연금기금제도의 조기 정착을 위해 정부가 사업주의 부담금과 운용 수수료의 일부를 지원

지원대상 2015년 7월 1일 시행

- 2015년 7월~2018년 6월까지 중소기업퇴직연금기금제도에 가입하는 30인 이하 사업장의 사업주

지원내용 최장 3년간 지원

- 퇴직급여 적립금의 10%(월소득 140만원 미만 근로자)
- 자산운용수수료(0.4%)의 50%

이용방법

- 근로복지공단 등에 신청

중증장애인 인턴제 도입(신규)

 문의 | 한국장애인고용공단 취업지원부(031-728-7297)

중증장애인에게
인턴으로 일할 수 있는
기회를 제공하고,
정규직으로 전환할 수 있도록
지원합니다.



사업개요

- ✦ 취업이 어려운 중증장애인을 인턴으로 채용한 사업주에게 인턴채용지원금을 지급하고, 인턴 종료 후에 정규직으로 전환한 경우 정규직 전환지원금을 추가로 지급

지원대상

- ✦ 중증장애인을 인턴으로 채용하는 고용보험 가입 사업장
- ✦ 구직 등록한 미취업 중증 장애인(2015년)

지원내용

- ✦ 인턴채용지원금 : 인턴 1인당 월 약정금액의 80% 지원 (월 80만원 한도, 최장 6개월)
*인턴기간을 단축하여 조기에 정규직으로 채용하면 잔여기간의 지원금 전액을 지급 (단, 잔여기간이 1개월 미만시 미지급)
- ✦ 정규직전환지원금 : 인턴 종료 후 정규직으로 채용하고, 6개월간 고용을 유지하면, 1인당 월 65만원을 추가 지원 (정규직 전환일로부터 6개월 후 일괄 지급)
*단, 시간선택제인 경우에는 주 40시간에 비례한 지원단가로 환산하여 지급

이용방법

- ✦ 한국장애인고용공단 지사에 신청

26

귀농·귀촌 활성화 지원

문의 | 귀농귀촌종합센터(1899-9097)

귀농·귀촌을 희망하는 분께는
안정적으로 정착할 때까지
단계적으로 밀착 지원합니다.

사업개요 

- 귀농·귀촌 희망자들에게 현장에 대한 정보, 교육, 상담·멘토링 등을 제공하고, 실제 농촌에 거주하면서 체계적으로 정착을 준비할 수 있도록 체류형 농업창업지원센터를 2015년 하반기부터 개소

지원대상 

- 귀농·귀촌 희망자, 귀농·귀촌인

지원내용 

- 귀농귀촌종합센터 운영 : 종합정보, 상담·멘토링 등 지원(무료)
*서울 양재역 4번 출구 앞(강남구 강남대로 238 송암빌딩 3층)에 위치, 방문, 인터넷(www.returnfarm.com), 전화(1899-9097) 상담 가능
- 귀농귀촌창업박람회 개최(2015년 6월, 서울무역전시컨벤션센터 예정)
- 귀농귀촌 교육 : 교육비의 70~80%를 국비로 지원
*기초소양(농촌이해), 농업경영(작목재배, 판매/유통 등), 농촌비즈니스 등
- 체류형 농업창업지원센터 : 귀농희망자가 일정기간(1년 내외) 가족과 함께 거주하며 영농교육·실습 등을 병행하는 One-Stop 지원센터
*(2015년) 제천·영주·금산 → (2016년) 홍천·구례 → (2017년) 2개소 추가 예정

이용방법 

- 귀농귀촌종합센터를 통해 정보 확인·신청



실업크레딧(실업기간 국민연금 보험료 지원) (신규)

문의 | 보건복지콜센터(129) 국민연금공단 고객센터(1355)
고용센터(1588-1919)

실업기간에도
국민연금 가입기간을
유지할 수 있도록
정부가 보험료의 일부를
지원합니다.



사업개요

- + 일시적인 실업상태에서 직장을 구하고 있는 분에게 국민연금 보험료의 일부를 지원하여 안정된 노후소득을 보장

지원대상

- + 구직급여 수급자

지원내용

- + 국민연금 보험료(인정소득의 9%)의 75%
 - *보험료 산정을 위한 인정소득액은 실업직전 3개월간 평균 소득 월액의 50%, 인정소득이 70만원 초과할 경우 70만원으로 간주
 - *구직급여 수급기간에 지원(최대 8개월)

이용방법

- + 국민연금공단 또는 고용안정센터에 신청
 - *구직급여를 신청할 때 실업크레딧 신청도 함께 신청할 수 있음

28

취약계층의 취업지원 서비스 통합 제공

 문의 | 고용노동부 고객상담센터(1350)
고용노동부 고용지원실급여과(044-202-7372)

취업성공패키지사업과
희망리본사업을 통합해
기초생활수급자 등 취약계층에게
단계적·통합적 취업지원 서비스를
제공합니다.



사업개요

- ✦ 복지부 희망리본사업을 통해 지원받던 사람을 취업성공패키지사업 대상으로 통합하여 고용부 고용센터를 통해 통합 취업 지원 서비스 제공

지원대상

- ✦ 취업성공패키지(I) : 기초수급자, 차차상위 이하자(최저생계비 150%), 자영업자 등 / 14만 2,000명 → 15만명
*희망리본 사업 대상자(기초수급자 및 차상위계층)는 취업성공패키지(I)로 통합 지원
- ✦ 취업성공패키지(II) : 청년(18~34세) 및 최저생계비 250% 이하
- ✦ 중장년(35~64세) 등 / 12 → 15만명

지원내용

구분	1단계(상담) (3주~1개월)	2단계(훈련) (최대 8개월)	3단계(취업알선) (최대 3개월)
취업성공패키지 I (기초수급자 및 차차상위이하자, 자영업자 등) * 희망리본사업 통합	참여수당 : 25만원	<ul style="list-style-type: none"> • 참여수당 : 40만원×6개월 • 훈련비 : 최대 300만원 (내일배움카드, 자부담 면제) 	취업성공수당 100만원 (1개월근속 20만원, 3개월근속 30만원, 6개월근속 50만원)
취업성공패키지 II (청년 및 최저생계비 250%이하 중장년 등)	참여수당 : 20만원	<ul style="list-style-type: none"> • 참여수당 : 40만원×6개월 • 훈련비 : 최대 200만원 (내일배움카드, 자부담 10~20%) 	

이용방법

- ✦ 지원요건 확인 후 고용센터를 방문해 신청

29

여성새로일하기센터 확대 운영

 문의 | 새일센터(1544-1199)

전국 150개의
「여성새로일하기센터」에서
취업을 원하는 여성에게
일 자리를 찾아드립니다.



사업개요

- ✦ 취업을 원하는 여성에게 상담·교육·취업알선 지원을 하는 「여성새로일하기센터」를 운영(전국 150개소)
*2014년 140개소 → 2015년 150개소

지원대상

- ✦ 출산·육아·가족돌봄 등으로 직장을 그만 두었거나 직장 경험이 없는 여성 중 취업을 희망하는 여성

지원내용

- ✦ 직업상담 : 취업의욕 고취, 진로, 기술향상 등 개인·집단 상담
- ✦ 직업교육 : 경력단절여성 직무역량 교육, 개인·현장 맞춤형 교육
- ✦ 인턴십 : 경력단절여성 직장적응을 위한 인턴기회 제공(6개월, 총 300만원)
- ✦ 사후관리 : 취업자 고용유지를 위한 기업 환경·인식개선 등 지원

이용방법

- ✦ 여성새로일하기센터 방문, 전화상담 후 프로그램 참여 가능
*여성가족부 홈페이지(www.mogef.go.kr) 참조

30

노인 일자리 확충

 문의 | 보건복지콜센터(129)

60세 이상 어르신들에게
총 33만 7,000개의 일자리를
찾아드립니다.



사업개요

- ✦ 일하기를 희망하는 어르신에게 맞춤형 일자리를 연계해 노후생활 안정과 사회참여 기회를 제공

*2014년 31만개 → 2015년 33만 7000개로 확대

지원대상

구분	내용	지원대상	지원액
공공일자리 (사회공헌형)	• 지역 내에서 필요로 하는 일자리 (초등학교 급식도우미, 도서관 관리, 예절강사 등)	65세 이상 기초연금 수급자 중 저소득층 우선	월 20만원 (최대 9개월)
민간일자리	• 공중작업을 통해 제품 제작 및 판매 (쇼핑백, 참기름, 비누 등) • 민간기업 파견 (주유소·택배회사 등)	60세 이상 일자리 참여 희망자	사업단과 근로계약 체결 후 결정
재능니눔활동	• 경로당을 중심으로 노인 대상 서비스 제공 (독거노인 돌봄, 노인사기 예방교육 등)	65세 이상 기초연금 미수급자 및 월 10만원 미만 수급자 중 참여 희망자	월 10만원 이내 실비 (최대 3개월)

신청방법

- ✦ 주소지 관할 주민센터, 노인복지관, 시니어클럽, 대한노인회 지회에 신청

*2015년 1~3월 사이에 지방자치단체별로 신청·접수



31

기초연금 지급 확대

만 65세 이상의 어르신 중에서 상대적으로 형편이 어려운 70%의 어르신께 월 최대 20만 3,600원(예정)의 기초연금을 드립니다.

32

경증치매환자 노인장기요양보험 혜택 제공

경증치매로 고통을 받는 어르신들도 노인장기요양보험 혜택을 받습니다.(2014.7.1 시행)

33

노인 돌봄 기본서비스 지원대상 확대

외롭고 보호의 손길이 필요한 22만 명의 어르신에게 안부확인 및 맞춤형 보건·복지서비스를 제공합니다.

34

노인 돌봄 종합서비스 지원

혼자서는 거동이 불편한 어르신 3만 800명의 집안일·일상활동을 도와드립니다.

35

노인 인플루엔자 무료접종 민간의료기관 확대

내년부터 65세 이상 어르신은 보건소가 아닌 가까운 동네 병원에서 인플루엔자 무료접종을 받으실 수 있습니다.



31

기초연금 지급 확대

 문의 | 보건복지콜센터 129번, 국민연금공단 콜센터 1355번

만 65세 이상의 어르신 중에서
상대적으로 형편이 어려운
70%의 어르신께
월 최대 20만 3,600원(예정)의
기초연금을 드립니다.



사업개요

- ✦ 어르신에게 기초연금을 지급하여 노후 소득 보장 및 생활안정 지원

지원대상

- ✦ 만 65세 이상인 어르신 중 가구의 소득인정액이 선정기준* 이하인 분

*단독가구는 93만원, 부부가구는 148만 8,000원

지원내용

- ✦ 최대 기초연금액 : (2014년) 월 20만원 → (2015년) 월 20만 3,600원(잠정)
*소비자 물가상승률을 반영하여 인상(4월 1일 예정)
*근로소득·국민연금·재산소득 등이 있는 경우 감액 조정될 수 있음

이용방법

- ✦ 주소지 관할 주민센터, 가까운 국민연금공단에 문의 및 신청

32

경증치매환자

노인장기요양보험 혜택 제공

문의 | 보건복지콜센터(129), 국민건강보험공단(1577-1000)

경증치매로 고통을 받는 어르신들도
노인장기요양보험 혜택을
받습니다.(2014.7.1 시행)



사업개요

- + 일상생활에 어려움을 겪는 경증 치매 어르신을 위해 치매특별등급을 신설하여 장기요양서비스 제공(2014년 7월 1일부터 시행)
*일상생활에 심각한 어려움을 겪는 중증 치매환자에 대하여 이미 1~4등급의 장기요양 서비스 제공 중

지원대상

- + 만 65세 이상 어르신 중 경증치매로 일상생활 수행에 어려움을 겪는 분
*치매진단을 받으신 분 중 건강보험공단의 인정조사 절차를 통해 선정

지원내용

- + 주·야간 보호기관 하루 10시간 이용 가능(인지활동 프로그램 등 제공)
- + 거동이 힘든 경우 치매 전문 요양보호사가 가정을 직접 방문
*방문간호 서비스를 통해 가족상담, 치매대처기술 등의 교육도 제공
- + 이용금액(월 한도액 76만 6,600원)의 15%는 본인 부담

이용방법

- + 국민건강보험공단 지사에 신청

33

노인 돌봄 기본서비스 지원대상 확대

 문의 | 보건복지콜센터(129), 독거노인종합지원센터(1661-2129)
시·군·구 노인복지 담당

외롭고 보호의 손길이 필요한
22만 명의 어르신에게
안부확인과
맞춤형 보건·복지서비스를
제공합니다.



사업개요

- ✦ 취약 독거노인에게 정기 방문·전화, 필요한 보건·복지·의료 혜택을 발굴·연계·지원

지원대상

- ✦ 다른 재가복지서비스를 받지 않는 기초연금 수급자 중 소득·건강·사회적 관계 등이 취약한 독거노인 22만 명
*생활관리사가 조사한 독거노인 현황을 토대로 시·군·구청에서 선정

지원내용

- ✦ 주 1회 방문, 주 2~3회 전화통화로 정기적인 안전 확인
- ✦ 지역 내 민·관 보건복지서비스를 발굴, 연계
- ✦ 건강관리 등 생활교육

이용방법

- ✦ 보건복지콜센터 및 시·군·구청, 독거노인종합지원센터에 문의

34

노인 돌봄 종합서비스 지원

문의 | 보건복지콜센터(129), 시·군·구청에 신청

혼자서는 거동이 불편한
어르신 3만 800명의
집안일·일상활동을 도와드립니다.



사업개요

- ✦ 혼자 힘으로 일상생활을 하기 어려운 노인에게 도우미를 보내
가사·활동지원 서비스를 제공

지원대상

- ✦ 만 65세 이상의 노인 신청자 중 가구 소득*, 건강상태** 등을 고려하여
돌봄서비스가 필요한 대상자를 지자체가 선정

*소득기준 : 전국가구 평균소득 150% 이하

**건강상태 : 노인장기요양 등급 외 A, B

지원내용

- ✦ 월 27~36시간의 방문서비스 또는
월 9~12회의 주간보호서비스를 이용할 수 있는 바우처 제공
- ✦ 바우처 지원액 21만 6,600원~34만 4,520원(본인부담금 : 무료~6만 4,000원)
- ✦ 수혜인원 : 3만 800명

이용방법

- ✦ 주소지 관할 주민센터에 신청



노인 인플루엔자 무료접종 민간의료기관 확대

문의 | 보건복지콜센터(129)

내년부터 65세 이상 어르신은
보건소가 아닌
가까운 동네 병원에서도
인플루엔자 무료접종을
받으실 수 있습니다.



사업개요

- ✦ 과거 보건소에서만 가능했던 인플루엔자 무료접종을 가까운 동네병원에서 가능하도록 접종기관 범위를 확대

지원대상

- ✦ 만 65세 이상 어르신

지원내용

- ✦ 매년 1회 민간의료기관에서 인플루엔자 예방 접종



이용방법

- ✦ 주소지와 관계없이 가까운 지정의료기관*을 이용
- *예방접종도우미사이트(nip.cdc.go.kr) '의료기관 찾기'에서 확인 가능

수혜대상 별



1 / 장애인

2 / 저소득층

3 / 유공자 및 병사

4 / 중소기업 · 소상공인

5 / 농어업인

6 / 기타



36

발달장애인 가족휴식 및 여가 지원(신규)

발달 장애인 가족을 위해
여가활동과 휴식지원 프로그램을 시작합니다.

37

장애인연금 지급

장애로 생활이 어려운 중증장애인에게
매월 일정액의 연금을 지급합니다.

38

장애인 일자리 지원

취업이 어려운 장애인분들에게
공공형 일자리(1만 5,000개)에 참여할 기회를 제공합니다.



장애인

39

장애아동 발달재활 서비스

장애아동이 건강하게 잘 자랄 수 있도록
인지·행동발달 등 재활서비스를 지원합니다.

40

장애인 택시 확대

장애인 콜택시를 2,591대(종전 2,296대)로 늘리겠습니다.

41

장애인 통신중계 서비스

청각·언어장애인의 전화통화를
'107 손말이음센터'가 도와드립니다.

36

발달장애인 가족휴식 및 여가 지원(신규)

문의 | 보건복지콜센터(129)

발달 장애인 가족을 위해 여가활동과 휴식지원 프로그램을 시작합니다.



사업개요

- + 발달장애인 돌봄서비스, 캠프활동 등 휴식지원 프로그램 제공으로 가족의 일상적인 양육부담을 덜어주고 정상적인 사회활동을 지원 (사업 준비기간을 고려하여 7월부터 제공)

지원대상

- + 발달장애아를 가진 전국 7,460가구

지원내용

- + 부모교육 및 상담, 정보 제공, 캠프활동 등 가족휴식 지원에 소요되는 비용을 지원
- + 연 20만원 한도

이용방법

- + 보건복지콜센터 및 시·군·구청에 문의·신청

32 장애인연금 지급

문의 | 보건복지콜센터(국번없이 129)

장애로 생활이 어려운
중증장애인에게
매월 일정액의 연금을 지급합니다.



사업개요

- 중증장애인에게 근로능력 상실에 따른 소득 감소분과 장애로 인한 추가 비용을 매월 연금으로 지급

지원대상

- 18세 이상 중증장애인(1·2급, 3급 중복장애인) 중 소득 인정액이 선정기준액*이하인 사람

*단독가구: 93만원, 부부가구: 148만 8,000원

지원내용

- 기초급여 : 18~64세 장애인연금 수급자에게 월 20만 3,600원(잠정, 2015년 4월~) 지급
*65세 이상 장애인연금 수급자는 기초연금 전환되어 지급
- 부가급여 : 소득수준, 연령에 따라 차등하여 부가적으로 지급

구분	부가급여액	
	18~64세	65세 이상
기초생활수급자	8만원	8만원
차상위계층	7만원	7만원
차상위초과	2만원	2만원

38

장애인 일자리 지원

 문의 | 보건복지콜센터(129)

취업이 어려운 장애인분들에게
공공형 일자리(1만 5,000개)에
참여할 기회를 제공합니다.



사업개요

- ✦ 취업이 어려운 장애인에게 공공형 일자리를 제공하여 사회참여 기회 및 소득보장 지원

지원대상

- ✦ 취업을 희망하는 18세 이상 장애인

지원내용

- ✦ 장애인의 희망, 적성, 능력 등을 고려하여 일반형 일자리, 복지 일자리, 특화형 일자리 제공

구분		내용	근로시간	월 지원액
일반형일자리		공공기관 행정도우미	주 5일(40시간)	116만 7,000원
복지 일자리	참여형, 복지 연계형	장애유형별 일자리 제공(21가지)	주 14시간 이내 (월 56시간)	31만 3,000원
	특화형 일자리	노인복지관, 경로당 등에서 인마서비스 제공	주 5일 (25시간)	100만원
	발달장애인 요양보호사 보조일자리	요양보호사 보조	주 5일 (25시간)	73만 1,000원

이용방법

- ✦ 주소지 관할 시·군·구청에 신청

*예방접종도우미사이트(nip.cdc.go.kr) '의료기관 찾기'에서 확인 가능

39

장애아동 발달재활 서비스

문의 | 보건복지콜센터(129)

장애아동이
건강하게 잘 자랄 수 있도록
인지·행동발달 등
재활서비스를 지원합니다.

102

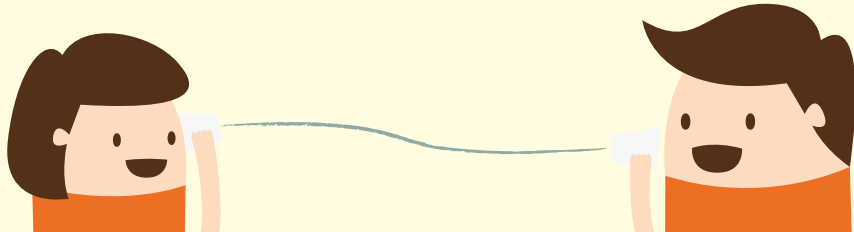

사업개요

- 장애아동 1인당 월 14만원에서 22만원 상당의 바우처를 지급해 언어·청능, 미술·음악, 행동·놀이·심리, 감각·운동 등의 발달재활 서비스를 제공

지원대상

- 연령 : 만 18세 미만 장애아동(시각·청각·언어·지적·자폐성·뇌병변)
- 소득 : 전국가구 평균소득 150% 이하
- 기타 : 등록장애인(6세 미만 영유아는 의사진단서로 대체 가능)

지원내용

소득기준	총 구매력	바우처 지원액	본인부담금
기초생활수급자	월 22만원	월 22만원	면제
차상위 계층		월 20만원	2만원
전국가구 평균소득 50% 이하		월 18만원	4만원
전국가구 평균소득 100% 이하		월 16만원	6만원
전국가구 평균소득 150% 이하		월 14만원	8만원

103

이용방법

- 보건복지콜센터(상담·안내) 및 주민센터(접수)에 문의·신청

40 장애인 택시 확대

 문의 | 여성가족부 가족지원과(02-2100-6345)

장애인 콜택시를
2,591대(종전 2,296대)로
늘리겠습니다.



사업개요

- + 지방자치단체가 대중교통 이용이 어려운 중증장애인을 위해 특별교통수단인 장애인 콜택시*를 도입하는 경우, 차량구입비의 일부를 보조금으로 지원
- *장애인이 휠체어를 탄 채 승차할 수 있는 승강설비 및 휠체어 고정장치 등을 장착한 차량

지원대상

- + 1·2급 중증장애인 등 이동에 심한 불편을 느끼는 교통약자

지원내용 (2014년 총 2,296대 → (2015년) 총 2,591대

- + 서울시 : 평균 구매비(대당 4,000만원) × 40%(보조율)
- + 기타 시·도 : 평균 구매비(대당 4,000만원) × 50%(보조율)

이용방법

- + 시·군 이동지원센터로 콜 접수 시 이용 가능

41

장애인 통신중계 서비스

 문의 | 한국정보화진흥원(02-3660-2708), 국번없이 107

청각·언어장애인의 전화통화를
‘107 손말이음센터’가
도와드립니다.



사업개요

- ▶ 청각·언어장애인이 전화를 이용해 구직, 업무, 가족·친구연락, 쇼핑, 각종 예약을 할 수 있도록 '107 손말이음센터'에서 영상·문자 중계 서비스를 제공

지원대상

- ▶ 청각·언어장애인, 청각·언어장애인과 통화를 원하는 비장애인

지원내용

구분	지원내용
문자중계 서비스	<p>※ 문자사용이 가능한 청각·언어장애인 대상 서비스</p>
영상중계 서비스	<p>※ 수화사용이 가능한 청각·언어장애인 대상 서비스</p>

이용방법

구분	지원내용	서비스 번호
청각 및 언어장애인	휴대폰 영상전화	국번없이 107
	인터넷 영상전화	
	SMS	
비장애인	유선전화, 휴대전화	

※ PC는 통신중계서비스(www.relaycall.or.kr)와 네이트온중계서비스(nateonrelay.nate.com) 이용



긴급복지 지원제도 강화

긴급복지 지원을 대폭 확대(8만 → 16만건)합니다.

희망키움통장(차상위계층 적금 지원) 확대

차상위 계층의 자산형성을 지원하는 희망키움통장을 두 배(1만 → 2만 가구)로 늘립니다.

저소득층 디지털TV 보급 지원

기초생활수급자 등 취약 계층에 저렴한 가격으로 디지털 TV를 공급합니다.

저소득층

에너지바우처(동절기 연료비) 지원 (신규)

96만 저소득층 가구에 난방 연료비를 지원합니다.

유·청소년 스포츠 강좌 수강료 지원

기초수급자 가정의 만 5세에서 18세 유·청소년에게 월 7만원의 스포츠강좌 수강료를 지원합니다.

취약계층 꿈나무들에게 도서교환권 지원

책과 함께 하기 어려웠던 전국 7만명 꿈나무들의 책 읽기를 지원합니다.



42

긴급복지 지원제도 강화

 문의 | 보건복지콜센터(129)

긴급복지 지원을
대폭 확대(8만 → 16만건)합니다.



사업개요

- 가장 갑작스런 실직 등으로 생계가 어려워진 가구에 생계·의료·주거비 등을 긴급 지원

지원대상

- 위기상황 : 가장의 사망, 질병 및 부상, 실직, 휴·폐업, 화재 등으로 생계유지 등이 어렵다고 인정되는 경우
- 소득기준 : (2014년) 최저생계비 120~150% 이하 → (2015년) 185% 이하
- 금융재산기준 : (2014년) 300만원 → (2015년) 500만원 이하

지원절차

종류		지원 금액	최대 횟수	
금전·현물 지원	위기상황 주급여	생계	110만원/회(4인 기준)	6회
		의료	300만원 이내	2회
		주거	60만원(대도시, 4인 기준)	12회
	복지시설이용	137만원(4인 기준)	6회	
부가급여	교육	초등 20만 9,400원/ 중등 33만 3,300원 고등 40만 8,400원 및 수업료·입학금	2회	
	기타 동절기 지원(10~3월)	해산비 60만원, 장제비 75만원, 전기요금 50만원, 연료비 월 9만 800원	1회 (연료비 6회)	
민간기관·단체 연계지원 등		사회복지공동모금회, 대한적십자사 등 민간 프로그램으로 연계 등	횟수 제한 없음	

이용방법

- 보건복지콜센터(상담·안내), 주소지 관할 시·군·구청에 신청

43

희망키움통장(차상위계층 적금 지원) 확대

 문의 | 희망키움통장 콜센터(1599-0079)

차상위 계층의 자산형성을 지원하는
희망키움통장을
두 배(1만 → 2만 가구)로 늘립니다.



사업개요

- ✦ 근로능력이 있는 차상위 계층이 통장에 매월 일정금액을 적립하면 정부도 같은 금액을 매칭 적립해 자산형성을 지원

지원대상 (2014년) 1만 → (2015년) 2만 가구(신규 1만 가구 추가)

- ✦ 최저생계비 120% 이하의 차상위 계층 근로자로서 총 소득이 최저생계비의 70% 이상인 가구

지원내용

- ✦ 3년간 매월 10만원씩 적립하면 정부도 월 10만원씩 매칭 지원
*3년 만기 시 원금 720만원과 이자를 합한 금액 수급 가능

이용방법

- ✦ 주소지 관할 주민센터에 신청

자산형성 지원사업 추진방향(보건복지부)

- ① 내일키움통장 : 자활사업 참여자의 일반 노동시장 취·창업 지원
- ② 희망키움통장 I : 기초생활수급자들의 탈수급 지원
- ③ 희망키움통장 II : 차상위계층의 탈 빈곤 지원

00

저소득층 디지털TV 보급 지원

 문의 | 디지털 TV 보급지원 센터(124)

기초생활수급자 등 취약계층에
저렴한 가격으로
디지털TV를 공급합니다.



사업개요

- ✦ 경제적인 부담으로 자발적인 디지털 전환이 어려운 소외계층에게 디지털TV를 저렴한 가격에 구매할 수 있는 기회를 제공

지원대상

- ✦ 기초생활수급자, 차상위계층, 시청각장애인, 수신료 면제대상인 국가유공자 중 디지털TV 미보유 가구

지원내용

- ✦ 5개 권역에 디지털TV 보급 지원센터를 설치,
- ✦ 시중가격의 60~70% 수준으로 디지털TV(24~42인치)를 공급하기로 한 TV 제조업체와 디지털TV 미보유 취약계층을 연결

이용방법

- ✦ 전화신청(124) 또는 우체국에 비치된 신청서로 우편접수하거나 디지털마당(www.digitaltv.or.kr)에 연락처를 남기면 상담원이 회신

45

에너지바우처(동절기 연료비) 지원 (신규)

 문의 | 산업통상자원부 에너지지원정책과(044-203-5124)
에너지관리공단 수요관리정책실(031-260-4183)

96만 저소득층 가구에
난방 연료비를 지원합니다.



사업개요

- ✦ 저소득층 가구가 동절기 3개월간(12~2월) 가스·등유·연탄 등 난방연료를 구입할 수 있는 전자바우처를 신규로 지급(2015년 12월)

지원대상

- ✦ 중위소득 40% 이하 가구 중 노인(만 65세 이상), 아동(만 5세 이하), 장애 가구(연탄쿠폰 지원대상 가구 포함)
*공공임대주택에 거주하는 가구는 지원대상에서 제외

지원내용

- ✦ 가구원 수·주택형태·사용연료 등을 고려하여 차등 지원
(가구당 월 최저 1만 8,000원, 최고 5만 5,000원)

이용방법

- ✦ 주소지 관할 주민센터에 신청

46

유·청소년

스포츠 강좌 수강료 지원

 문의 | 문화체육관광부 체육진흥과(044-203-3135)
국민체육진흥공단 이용권 상담센터(02-410-1298~9)

기초수급자 가정의
만 5세에서 18세 유·청소년에게
월 7만원의 스포츠강좌 수강료를
지원합니다.

사업개요

- ✦ 취약계층 가정 유·청소년의 생활체육 참여도를 높이고, 삶의 질 향상을 위해 스포츠 강좌 수강료를 지원

지원대상

- ✦ 기초수급자 가구 중 만 5~18세 유·청소년

지원내용

- ✦ 1인당 월 1강좌(최대 7만원) 수강료를 전자바우처 형태로 지원

이용방법

- ✦ 홈페이지(www.svoucher.or.kr) 및 주소지 관할 주민센터를 통해 신청하면 해당 시·군·구청에서 지원대상자를 선정



07

취약계층 꿈나무들에게 도서교환권 지원

 문의 | 한국출판문화산업진흥원(02-2669-0771)

책과 함께 하기 어려웠던
전국 7만명 꿈나무들의
책 읽기를 지원합니다.



사업개요

- ✦ 소외계층 자녀가 책 읽는 기회를 더 많이 가질 수 있도록 도서 교환권(북토큰)을 지급

지원대상

- ✦ 기초생활보장수급자 등 취약계층의 초등학생(1~3학년) 자녀

지원내용

- ✦ 1인 1만원 상당의 도서교환권 지급

이용방법

- ✦ 한국출판문화산업진흥원이 관계기관(교육부, 보건복지부)에서 우선 지원 대상자를 추천받아 선정된 후, 각급 교육청에 지급



유공자 및 병사

48 국가유공자·유족 생활조정수당 지원 강화

부양을 받지 못해 생계가 곤란한 국가유공자와 그 유족에게 월 16만원에서 27만원의 생활조정수당을 지원해 드립니다.

49 독립유공자 손자녀 보상금 지원

광복 이후 사망한 독립유공자의 유족이 보상금을 받지 못한 경우 그 손자녀 1인이 보상금을 지급 받을 수 있습니다.

50 독립유공자 유족 영주귀국정착금 대상 확대

영주 귀국한 독립유공자 유족 중 아직까지 정착금을 지급받지 못한 세대주도 영주귀국정착금을 받을 수 있습니다.

51 병사 월급 인상

군 병사 월급이 15% 인상됩니다.

52 병영 독서 활성화

군 부대에 책과 함께 독서코치를 파견해 병사들의 인성함양과 성공적인 사회복귀를 도와줍니다.

48

국가유공자 · 유족 생활조정수당 지원 강화

 문의 | 보훈상담센터(1577-0606)

보건복지부 기초생활보장과(044-202-3055)

부양을 받지 못해 생계가 곤란한
국가유공자와 그 유족에게
월 16만원에서 27만원의
생활조정수당을
지원해 드립니다.

사업개요

- ✦ 국가유공자와 그 유족 중 부양을 받지 못해 생활이 곤란한 분에게 생활수준 조사를 거쳐 가족 수와 소득수준을 감안하여 매월 수당을 지급
*2014년 대비 월 1만원 인상

지원대상

- ✦ 독립 · 국가유공자(유족), 보훈보상대상자(유족)로서 도시근로자 평균 가계지출 대비 50% 이하(3인 가구 기준 월 171만 6,000원)이면서,
- ✦ 부양의무자가 있어도 부양능력이 없거나 부양을 받을 수 없는 분

지원내용

구분		소득인정액 대비 가구당 가계지출비 비율		
		100분의 28미만	100분의 28이상 100분의 40미만	100분의 40이상 100분의 50미만
가족 수	3인 이하	22만원	19만원	16만원
	4인 이상	27만원	24만원	21만원

이용방법

- ✦ 주소지 관할 보훈관서 및 보훈상담센터에 문의 후 신청
*신청자 및 부양가족 등에 대한 생활수준조사를 거쳐 지원기준에 해당할 경우에 지급

49

독립유공자 손자녀 보상금 지원

 문의 | 보훈상담센터(1577-0606)

광복 이후 사망한
독립유공자의 유족이
보상금을 받지 못한 경우
그 손자녀 1인이
보상금을 지급 받을 수 있습니다.



사업개요

- ✦ 광복 이후 사망한 독립유공자의 유족이 보상금을 받지 못한 경우 손자녀 1인에게 훈격에 따라 매월 일정금액의 보상금을 지급

지원대상

- ✦ 1945년 8월 15일 이후 사망한 독립유공자의 유족으로서 보상금을 받지 못한 유족의 손자녀 1인

지원내용 (2014년) 미지급 → (2015년) 52만 2,000원~188만 2,000원

월 지급액	건국훈장	1~3 등급	188만 2,000원
		4 등급	156만 8,000원
		5 등급	127만 4,000원
	건국포장		90만 9,000원
	대통령표창		52만 2,000원

이용방법

- ✦ 주소지 관할 보훈관서 및 보훈상담센터에 문의 후 신청

50

독립유공자 유족 영주귀국정착금 대상 확대

문의 | 보훈상담센터(1577-0606)

영주 귀국한 독립유공자 유족 중
아직까지 정착금을
지급받지 못한 세대주도
영주귀국정착금을
받을 수 있습니다.



사업개요

- ✦ 일제강점기 국외로 망명하였다가 귀국하여 대한민국 국적을 취득한 독립유공자 및 그 유족에게 영주귀국정착금 지급

지원대상

- ✦ 2005년 6월 이전에 귀국한 독립유공자 유족(손자녀까지) 중 정착금을 지급받지 못한 세대주

지원내용 세대원 수에 따라 차등 지원

구분	지급금액		
	가족 수	1인 세대	2~3인 세대
금액	4,500만원	5,500만원	7,000만원

이용방법

- ✦ 주소지 관할 보훈관서에 신청하면 대상여부를 확인하여 지급

51

병사 월급 인상

문의 | 국방부 복지정책과(02-748-6613)

군 병사 월급이
15% 인상됩니다.



사업개요

+ 군 복무 중인 병사들에게 병영생활비 지급

지원대상

+ 45만명(병사 43만 4,000명, 상근예비역 1만 6,000명)

지원내용

+ 상병기준 : (2014년) 13만 4,600원 → (2015년) 15만 4,800원/월

+ 2017년까지 병사 월급을 2012년 대비 2배 수준으로 인상

*인상률 : (2013년) 20% → (2014~2016년) 매년 15% → (2017년) 10% 인상

구분	계급별 봉급 현황					
	2012년	2013년	2014년	2015년	2016년	2017년
병장	10만 8,000원	12만 9,600원	14만 9,000원	17만 1,400원	19만 7,100원	21만 6,000원
상병	9만 7,500원	11만 7,000원	13만 4,600원	15만 4,800원	17만 8,000원	19만 5,000원
일병	8만 8,200원	10만 5,800원	12만 1,700원	14만원	16만 1,000원	17만 6,400원
이병	8만 1,500원	9만 7,800원	11만 2,500원	12만 9,400원	14만 8,800원	16만 3,000원

52

병영 독서 활성화

 문의 | 국방부 문화정책과(02-748-6711)
문화체육관광부 인문정신문화과(044-203-2609)

군 부대에
책과 함께 독서코치를 파견해
병사들의 인성함양과
성공적인
사회복귀를 도와줍니다.



사업개요

- ✦ 병영 내 독서프로그램 운영, 도서 지원 등을 통해 병사들의 인성 함양 및 성공적인 사회복귀를 지원

지원대상

- ✦ 대대급 군 부대

지원내용

- ✦ 병영 도서관(대대급 부대 1,606개) 도서구입비 지원(연 50만원)
- ✦ 전문 강사 또는 명사가 독서법, 토론방법 등을 교육(150개 부대)

이용방법

- ✦ 육·해·공군 참여 희망 부대가 국방부에 신청



소상공인 정책자금 지원

소상공인 경영안정을 위해 저리의 정책자금을 공급합니다.



소상공인 고금리 → 저금리 전환대출(신규)

높은 금리에 고통 받고 있는
소상공인의 이자부담을 덜어드립니다.



상권정보시스템 운영

지역별·업종별 상세한 상권정보를 제공해
소상공인의 성공창업을 지원합니다.



소상공인 사관학교(신규)

이론교육과 창업체험, 자금지원까지 연계한
소상공인 사관학교에서 준비된 성공창업을 경험하십시오.



소상공인 → 임금근로자 전환 지원(희망리텐)(신규)

임금근로자로 전환을 희망하는 소상공인의
원활한 취업 성공을 지원합니다.



중소기업 · 소상공인



중소기업 설비투자자금 우대 지원

중소기업이 기계를 구입하거나, 시설을 증·개축할 때
시중금리보다 1%p 낮게 자금을 빌려드립니다.



중소기업 정책자금 지원

유망한 중소기업에 최대 50억원까지 저리로 빌려드립니다.



창업인턴제(벤처포코리아) 도입(신규)

예비창업자에게 벤처·창업기업 현장근무 기회를 제공하고,
실제 창업으로 연결되면 사업화 자금까지 연계 지원합니다.



핵심인력 성과보상기금(내일채움공제) 제도

우수한 인력이 중소기업에서 5년 이상 근무하면
성과보상금을 지급합니다.





소상공인 정책자금 지원

 문의 | 보건복지콜센터 (129), 국민건강보험공단 (1577-1000)

소상공인 경영안정을 위해
저리의 정책자금을 공급합니다.



사업개요

- ✦ 소상공인에 대한 정책자금 지원으로 안정적 경영환경을 조성하여 소상공인의 자생력을 제고하고 생업안전망 구축

지원대상

- ✦ 「소기업 및 소상공인지원을 위한 특별조치법」상 소상공인
 - *제조업, 건설업, 운송업, 광업(상시 종업원 10인 미만)
 - *도·소매업 등 각종 서비스업(상시 종업원 5인 미만)

지원내용

- ✦ 업체당 지원규모 : 7,000만원 한도
- ✦ 적용금리 : 분기별 변동금리
- ✦ 상환기간 : 5년 이내(거치기간 2년 이내 포함)

이용방법

- ✦ 소상공인시장진흥공단 지역센터 방문 신청(전국 62개 센터)

SA

소상공인 고금리 → 저금리 전환대출 (신규)

 문의 | 소상공인시장진흥공단(042-363-7531~7)

높은 금리에 고통 받고 있는
소상공인의 이자부담을
덜어드립니다.



사업개요

- ✦ 제2금융권 등에서 고금리의 대출을 받은 소상공인이 저리의 정책자금 대출로 전환할 수 있도록 지원

지원대상

- ✦ 제2금융권에서 대출 받은 후 6개월 이상 성실상환 중인 소상공인
- ✦ 소상공인 임금근로자 전환 프로그램(희망리턴패키지)을 거쳐 취업에 성공한 분

지원내용

- ✦ 업체당 지원규모 : 7,000만원 한도
- ✦ 적용금리 : 고정금리 7%
- ✦ 상환기간 : 5년 이내(거치기간 2년 이내 포함)

이용방법

- ✦ 소상공인시장진흥공단 지역센터 방문 신청(전국 62개 센터)

상권정보시스템 운영

문의 | 소상공인시장진흥공단(042-363-7531~7)

지역별 · 업종별
상세한 상권정보를 제공해
소상공인의 성공창업을
지원합니다.

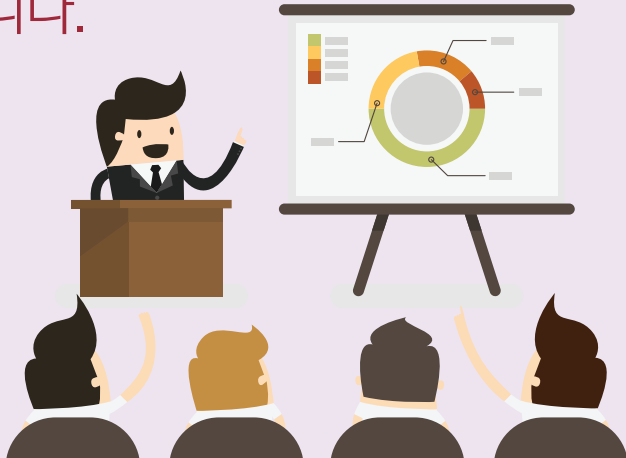

사업개요

- 상점을 열고자 하는 모든 국민에게 입지, 업종 선정 등 창업에 필요한 상권정보(점포, 인구, 매출 등)를 제공해 성공창업을 유도
*내년부터는 사전에 상권정보시스템을 이용하여 창업 자가진단을 거쳐야만 소상공인 창업자금·창업교육 지원을 신청할 수 있음

지원내용

- 지역별 점포, 업종, 인구, 주요시설 현황, 매출정보 등 32개 기관으로부터 수집된 총 49종의 상권분석 정보를 무료로 제공
- 창업 적합성검사, 창업 자가진단을 통해 창업 희망지역의 상권 및 업종 평가, 수익성 분석 기능도 제공

상권정보시스템 제공 정보

상권분석	간단 / 상세 분석	창업 예정지에 대한 업종, 매출, 인구, 주요 집객시설 등 분석 정보 제공
	시·군·구 분석	행정 구역별 가구·인구 수, 집객 시설 수, 아파트 기준 시가, 업소 수 추이 등
	업종밀집 분석	전국 주요 상권을 대상으로 50여 개 업종에 대한 밀집 수준 및 변화 추이
	주요상권 분석	전국 주요 상권의 특성, 유동 인구, 임대 시세 등
자가진단	창업 적합성 검사	직업적성 평가를 통해 본인에게 적합한 업종 확인
	창업 자가진단	창업예정 상권 업종의 평가, 주변 점포의 매출 및 고객 특성, 입지 특성분석정보, 수익성 분석 등
상권지도	상권 지도	인구 밀도, 상가 밀도, 직장인 밀도, 유동 인구 등
	상권 탐방	상권에 대한 방송 정보를 매쉬업 하여 제공
상권통계	통계 정보	창업률, 폐업률, 업력, 매출, 임대시세 등 지역별·업종별 통계자료 제공
프랜차이즈	프랜차이즈 정보	정보 공개서, 가맹점 추이, 매출 추이 등

이용방법

- 상권정보시스템 홈페이지(<http://sg.smba.go.kr>)에 접속

56

소상공인 사관학교(신규)

 문의 | 소상공인시장진흥공단(042-363-7531~7)

이론교육과 창업체험,
자금지원까지 연계한
소상공인 사관학교에서
준비된 성공창업을 경험하십시오.



사업개요

- ✦ 교육, 창업체험, 자금지원까지 모든 창업수단을 연계·통합한 소상공인 사관학교를 운영하여 성공적인 소상공인 창업을 지원
*서울, 부산, 대구, 광주, 대전 등 5개소 운영 예정

지원대상 예비창업자 450명

지원내용

- ① 무망업종 중심으로 '교육 → 실전 창업체험 → 멘토링 → 자금지원'을 원스톱으로 지원
- ② 이론교육 후 3개월 간 희망업종의 점포를 직접 창업·운영하고 성공창업 시까지 전담 멘토링도 지원
- ③ 수료 후에는 소상공인 정책자금 100% 연계 지원

소상공인 창업사관학교 절차

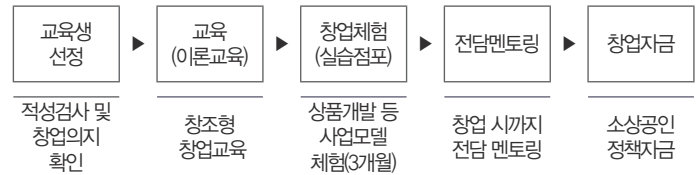

이용방법

- ✦ 소상공인교육정보시스템(<http://edu.seda.or.kr>)에서 신청



소상공인 → 임금근로자 전환 지원(희망리텐)(신규)

 문의 | 소상공인시장진흥공단(042-363-7531~7)

임금근로자로
전환을 희망하는 소상공인의
원활한 취업 성공을 지원합니다.



사업개요

- ✦ 과잉진입, 과당경쟁 등 자영업의 구조적 문제를 해결하기 위해 영세 자영업자의 취업을 지원

지원대상

- ✦ 연 매출 1억 5,000만원 미만의 자영업자

지원내용 사업정리 컨설팅 직업훈련, 취업알선 연계 지원

- ✦ 1단계 : 폐업 예정 자영업자에게 사업정리 전문컨설팅 제공
- ✦ 2단계 : 직업훈련 및 취업알선, 취업성공 시 근속기간에 따라 취업자와 고용주에 인센티브* 제공

*취업자 : 취업 1개월 후 20만원, 3개월 후 30만원, 6개월 후 50만원 등 총 100만원 지급

*고용주 : 고용촉진지원금에서 1인당 연 860만원 지급

- ✦ 3단계 : 취업에 성공하면 소상공인 대한대출을 통해 채무경감

이용방법

- ✦ 소상공인시장진흥공단 지역센터(전국 62개 센터)나 지역별 고용센터에 신청

58

중소기업 설비투자자금 우대 지원

문의 | 산업은행 02-787-6903, 기업은행 02-729-6565

중소기업이 기계를 구입하거나,
시설을 증·개축할 때
시중금리보다 1%p 낮게
자금을 빌려드립니다.



사업개요

- + 시설투자 자금 확보에 애로를 겪는 중소기업에 산업은행과 기업은행을 통해 정책자금을 대출

지원대상

- + 중소기업기본법 제2조에 따라 중소기업으로 인정된 기업

지원내용

- + 업체당 지원규모 : 200억원 한도(1회 최대 150억원)

※ 중소기업 설비투자 지원계획 : 2017년까지 총 9조원

- 일반설비투자 : 2016년까지 3조원
- 안전설비투자 : 2017년까지 5조원
- 지역전용설비투자 : 2015까지 1조원

*이미 산업은행, 기업은행을 통해 설비투자 자금을 지원받은 경우는 제외

- + 적용금리 : 기준 대출금리에서 1%p 감면
*기업이 원하는 경우 직접투자 지원도 가능
- + 상환기간 : 최대 7~15년(거치기간 최대 3년 포함)

이용방법

- + 산업은행 및 기업은행 상담·신청 후 대출



중소기업 정책자금 지원

문의 | 중소기업진흥공단 고객센터(02-769-6700)

유망한 중소기업에
최대 50억원까지
저리로 빌려드립니다.



사업개요

- ✦ 기술도 뛰어나고 사업성도 좋으나, 담보력이 부족한 중소기업에게 시설 및 운전자금을 저리로 융자

지원대상

- ✦ 「중소기업기본법」 제2조에 따라 중소기업으로 인정된 기업
*사업별·업종별 지원대상은 '중소기업청 정책자금융자 공고'에서 확인 가능

지원내용

- ✦ 민업체당 지원규모 : 50억원(수도권은 45억원), 매출액의 150% 이내
- ✦ 적용금리 : 정책자금 기준금리에 사업별 가산금리 적용 (분기별 변동금리)
*정책자금 기준금리는 중소기업진흥채권 조달금리에 따라 결정
- ✦ 상환기간 : 시설자금은최대 8년 이내(거치기간 3년이상 포함),
운전자금은최대 5년 이내(거치기간 2년이상 포함)

이용방법

- ✦ 중소기업진흥공단(31개 지역 본·지부)을 통해 자금상담 및 온라인 신청·접수

*온라인 신청 : 중소기업진흥공단(www.sbc.or.kr) 홈페이지 접속 → 온라인 신청 배너 클릭

60

창업인턴제(벤처포코리아) 도입 (신규)

 문의 | 창업진흥원 창업교육팀(042-480-4466)

예비창업자에게
벤처·창업기업
현장근무 기회를 제공하고,
실제 창업으로 연결되면
사업화 자금까지 연계 지원합니다.

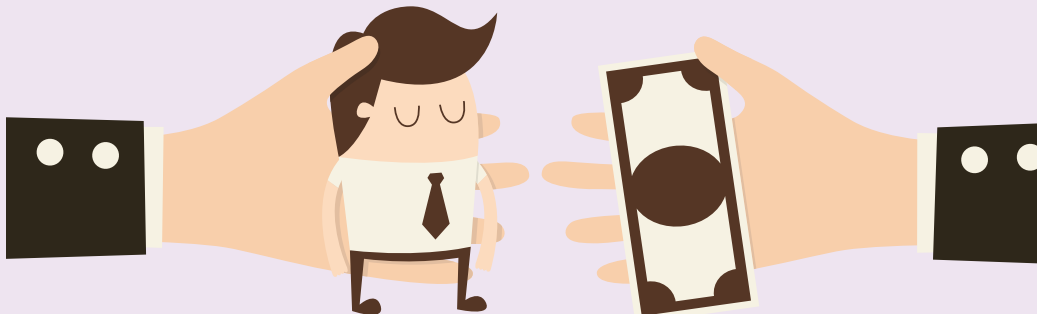

사업개요

- ✦ 대학(원) 재학생 등 예비창업자에게 벤처·창업기업에서 현장을 경험할 기회를 주고, 창업하는 경우 사업화 자금까지 연계 지원

지원대상

- ✦ 대학(원) 재학생, 미취업 졸업생(졸업 후 1년 이내)

지원내용

- ✦ 인턴과정*에 소요되는 인건비 지원(월 최대 80만원)
*선발된 인턴은 기본 1년 근무, 인턴연수 시행기업과 합의로 1년 연장 가능
- ✦ 실제 창업으로 연결되는 경우 평가를 통해 최대 1억원의 창업자금을 조건부로 지원

이용방법

- ✦ 창업정보관리시스템(www.changupnet.go.kr) 공고 참고

61

핵심인력 성과보상기금 (내일채움공제) 제도

문의 | 중소기업진흥공단 고객센터(02-769-6700)

우수한 인력이
중소기업에서 5년 이상 근무하면
성과보상금을 지급합니다.



사업개요

- 중소기업 핵심인력이 해당 기업에 장기재직(5년 이상)하면 기업주와 근로자가 공동적립한 성과보상금을 지급

지원대상

- 중소기업 기업주와 해당 기업의 핵심 인력

지원내용

- 중소기업과 핵심인력이 함께 기금을 적립*하고, 5년간 이직하지 않으면 적립된 금액과 운용수익을 핵심인력에게 전액 지급
*기업은 핵심인력이 적립한 금액의 2배 이상을 적립해야 함

예) 핵심인력이 월 20만원, 기업주가 월 40만원씩 적립했을 경우
5년 뒤 핵심인력의 성과보상금 수령액은 4,000만원(수익률 233%)
- 본인 적립금 1,200만원, 기업주 적립금 2,400만원 + 연복리 이자 400만원

- 중소기업 기업주에게는 적립금 전액을 손비 인정, 추가로 적립금의 25%에 해당하는 금액을 세액 공제

이용방법

- 중소기업진흥공단을 통해 상담 및 가입
*온라인(www.sbcplan.or.kr) 및 방문(31개 지역본부) 가입 가능

62 농어업인 국민연금보험료 지원 확대

농어업인의 안정적인 노후생활을 위해 국민연금 보험료 지원을 확대합니다.

63 쌀소득고정직불금 지원액 인상

쌀소득고정직불금이 ha당 90만원에서 100만원으로 10만원 인상됩니다.

64 친환경농업직불금 지원기간 연장

유기재배 농가에 대한 친환경농업직불금 지급기간이 3년 더 늘어납니다.

65 돼지고기 이력제 본격 시행

이제 스마트폰으로 국내산 돼지고기 이력정보를 한 눈에 확인할 수 있습니다.

66 어업인 복지 지원(신규)

사고, 질병으로 영어(營漁) 활동이 어려운 어민에게 도우미를 파견하는 등 어업인 복지 향상을 지원합니다.

67 수산업 및 연관 산업 창업 지원(신규)

수산 연관 산업의 창업 투자를 지원하고, 우수기술 보유 수산기업에 저리의 정책자금을 제공합니다.



62

농어업인

국민연금보험료 지원 확대

 문의 | 국민연금공단 콜센터(국번없이 1355)

농어업인의
안정적인 노후생활을 위해
국민연금 보험료 지원을
확대합니다.



사업개요

- + 정부가 농어업인의 국민연금 보험료 일부를 지원

지원대상

- + 국민연금 가입자(지역가입자, 지역 임의계속가입자) 중 농어업인

지원내용

- + 신고소득월액이 기준소득금액(9만원) 이하인 경우
→ 본인 보험료의 50% 지원
- + 신고소득월액이 기준소득금액(9만원)을 초과하는 경우
→ 기준 소득금액 연금보험료 한도 4만 950원 정액 지원

구분	2014년	2015년
기준소득금액	85만원	9만원
보험료 최고지원액	3만 8,250원	4만 950원
지원인원	29만 1,000명	31만 1,000명

이용방법

- + 국민연금공단 지사에 가입 문의·신청



쌀소득고정직불금 지원액 인상

문의 | 직불제 상담콜센터(1670-8002)

쌀소득고정직불금이
ha당 90만원에서
100만원으로 10만원 인상됩니다.



사업개요

- + 쌀 생산 농업인의 소득안정을 위해 고정직불금을 ha당 90 → 100만원으로 인상

지원대상

- + 1998~2000년 논농업에 이용된 농지에서 실제 벼를 재배하는 농업인 · 영농조합법인 · 농업회사법인으로서,
 - + 농업경영체로 등록*하고 「농업소득의 보전에 관한 법률」에 따른 요건을 갖춘 자
- *농어업경영체 육성 및 지원에 관한 법률 제4조제1항

지원내용

- + 지급대상 농지의 재배면적에 따라 쌀고정직불금 ha당 100만원 지원

이용방법

- + 농지 소재지 읍면동 사무소 또는 주소지 관할 국립농산물품질관리원에 신청

64

친환경농업직불금 지원기간 연장

 문의 | 농림축산식품부 친환경농업과(044-201-2440)
고객상담센터(국번없이 1350)

유기재배 농가에 대한
친환경농업직불금 지급기간이
3년 더 늘어납니다.



사업개요

- 환경보전 등 농업의 공익적 기능을 감안해 친환경농업직불금 지급기간인 5년이 경과한 이후 3년간 유기지속직불금을 추가 지급

지원대상

- 비농업경영체로 등록*하고 유기농산물 인증**을 받은 농업인·법인

*농어업경영체 육성 및 지원에 관한 법률, 제4조제2항

**친환경농어업 육성 및 유기식품 등의 관리·지원에 관한 법률, 제9조

지원내용

- 직불금 지급기간(5년)이 종료된 유기인증 농업인 및 법인에 기존 유기직불금의 50%를 3년간 추가 지원

*친환경 농업 직불금 지급기간 : (2014년) 5년 → (2015년) 5년 + 추가 3년

구분		2014년	2015년	
ha당 지급단가	논	유기	60만원	60만원
		무농약	40만원	40만원
		저농약	21만 7,000원	21만 7,000원
		유기지속직불	-	30만원
밭	유기	120만원	120만원	
	무농약	100만원	100만원	
	저농약	52만 4,000원	52만 4,000원	
	유기지속직불	-	60만원	

이용방법

- 농지 소재지 읍면동 사무소에 신청

65

돼지고기 이력제 본격 시행

 문의 | 농림축산식품부 이력지원실(1577-2633, www.pigtrace.go.kr)

이제 스마트폰으로
국내산 돼지고기 이력정보를
한 눈에 확인할 수 있습니다.



사업개요

- 돼지고기 이력정보를 확인할 수 있는 스마트폰 어플리케이션(App)을 개발·보급
*식육판매업소에서 판매하는 돼지고기 포장지, 식육판매표지판 등에 돼지고기 이력번호를 표시

지원대상

- 국내산 돼지고기를 구매하고자 하는 소비자

지원내용

- 이력정보를 검색할 수 있도록 스마트앱(App) 등 제공

이용방법

- 스마트폰 어플리케이션인 돼지고기 이력정보 앱(App)을 다운받아 돼지고기 구매 시 포장지에 표시된 이력번호를 입력하면 사육지·도축·가공 정보 등을 확인할 수 있음

어업인 복지 지원(신규)

문의 | 해양수산부 소득복지과(044-200-5461)

사고, 질병으로
영어(螢漁) 활동이 어려운 어민에게
도우미를 파견하는 등
어업인 복지 향상을 지원합니다.



사업개요

- ✦ 낙도지역 등 정주여건이 열악한 어촌·어민의 복지 향상을 위해 영어(螢漁) 도우미 파견, 어업인 직업성 질환 예방, 생활여건 개선 등을 지원

지원대상

- ✦ 어업인, 정주여건 취약 어가(漁家) 등

지원내용

- ✦ 사고·질병 등으로 영어(螢漁) 활동이 어려운 어민에게 영어(螢漁) 도우미를 지원
- ✦ 대학병원, 연구소 등 3개소를 어업안전보건센터로 지정하여, 어업인 직업성 질환 조사 연구 및 질환·재해예방 등 교육
- ✦ 낙도지역 주택, 전기, 상하수도 등 기초생활여건 및 보건·의료, 문화·교육 여건 등 실태조사 및 개선안 마련

이용방법

- ✦ 가까운 지역 단위 수협에 영어(螢漁) 도우미 지원 신청

62

수산업 및 연관 산업 창업 지원 (신규)

 문의 | 해양수산부 수산정책과(044-200-6173)
한국해양과학기술진흥원(02-3460-4000)

수산 연관 산업의
창업·투자를 지원하고,
우수기술 보유 수산기업에
저리의 정책자금을 제공합니다.



사업개요

- ▶ 창조경제혁신센터를 통해 유망 수산경영체를 발굴·지원하고, 우수기술을 가지고 있으나 자금부족으로 사업화에 애로를 겪고 있는 수산업체에 저리로 자금을 융자

지원대상

- ▶ 창업을 희망하는 수산기업, 수산분야 우수기술 보유자*
- *한국해양과학기술진흥원(KIMST)에서 기술력, 기술수명, 기술여도 등을 평가한 후 우수수산기술 평가서 발급, 지원대상자로 선정

지원내용

- ▶ 창조경제혁신센터*를 통해 유망 수산경영체 발굴 및 컨설팅 지원
*2015년 중 수산 연관 산업에 특화된 컨설팅이 가능한 창조경제혁신센터 2개소를 공모를 통해 지정할 계획
- ▶ 수산분야 신기술·특허동향 및 시장정보 제공
- ▶ 우수기술 사업화자금 융자 지원
(업체당 5억원 한도, 금리 3%, 2년 거치 3년 분할상환)
*한국해양과학기술진흥원에서 기술평가를 받아 우수기술확인서를 금융기관(수협)에 제출하여 여신심사 후 금융 지원

이용방법

- ▶ 한국해양과학기술진흥원 또는 창조경제혁신센터(2015년 중 공모를 통해 지정) 방문 상담



714



68

와이파이(Wi-Fi) 서비스 제공지역 확대

국민 누구나 전통시장, 터미널 등 공공장소에서
공공와이파이를 무료로 사용할 수 있습니다.

69

정부콜센터 110 단일번호 운영

복잡하고 외우기 힘든 민원상담전화,
이제 110 하나면 충분합니다.

70

재외국민안전정보센터 신설(신규)

재외국민에게 실시간 안전정보와
24시간 긴급상황 통역서비스를 제공합니다.

68

와이파이(Wi-Fi) 서비스
제공지역 확대

문의 | 미래창조과학부 네트워크기획과(02-2110-2957)

국민 누구나 전통시장,
터미널 등 공공장소에서
공공 와이파이를
무료로 사용할 수 있습니다.



사업개요

- ✦ 국민들이 자주 이용하는 공공장소에 누구나 무료로 이용할 수 있는 공공 와이파이를 설치

지원대상

- ✦ 전통시장, 터미널, 주민센터, 복지시설, 보건소 등 주요 공공장소

지원내용

- 2017년까지 공공 와이파이존 1만 2,000개소 구축
- ✦ 정부·지자체·통신사가 함께 공공와이파이존 2,500개소 신규 구축
- ✦ 주요 공공장소 통신사 상용와이파이 500개소를 무료로 개방
*(2014년) 7,000개소 → (2015년) 1만개소 → (2017년) 1만 2,000개소(누적)

이용방법

- ✦ 별도의 신청없이 공공 와이파이 존에서 와이파이 기능을 켜고 'Public WiFi Free'에 접속
*공공 와이파이 존에서 'Public WiFi Free'라는 와이파이 신호를 선택한 후, 초기접속화면에서 '공공 와이파이 이용하기' 버튼을 눌러 접속

69

정부콜센터 110 단일번호 운영

 문의 | 110 콜센터 (110)

복잡하고 외우기 힘든
민원상담전화,
이제 110 하나면 충분합니다.



사업개요

- + 부처별로 다른 민원전화번호를 사용하면서 겪는 국민불편을 해소하기 위해 단일화된 정부대표번호(110)를 운영
*(2014년) 해수부, 농식품부, 교육부 단일번호 시범운영
(2015년) 미래부, 국토부, 외교부, 기상청 등 확대 실시

지원대상

- + 전 국민

지원내용

- + 110콜센터 1차 민원상담, 추가적인 상담이 필요한 경우에는 상담이력과 함께 각 부처 콜센터로 연계

이용방법

- + 국번 없이 110으로 전화, 국민권익위원회 110콜센터 상담원 민원상담 및 각 부처 콜센터 연계

20

재외국민안전정보센터 신설
(신규)

문의 | 외교부영사콜센터(02-3210-0404)

재외국민에게 실시간 안전정보와
24시간 긴급상황 통역서비스를
제공합니다.



사업개요

- ✦ 기존 영사콜센터의 기능을 확대한 재외국민안전정보센터를 신설하여 재외국민에게 실시간으로 도착지 관련 안전정보와 긴급상황 발생 시 3자 통역서비스 제공

지원대상

- ✦ 해외출국자 등 재외국민

지원내용

- ✦ 실시간 맞춤형 안전정보 제공(기존, 주 1회 → 실시간)
*도착지 안전정보(여행경보 신호등, 범죄동향, 질병 등)
- ✦ 24시간 긴급상황 3자 통역서비스 언어 확대
*(기존) 영어, 중국어, 일본어 → (추가) 러시아어, 스페인어, 프랑스어

이용방법

- ✦ (안전정보) 로밍서비스 이용자에게 자동 발송
- ✦ (통역서비스) 영사콜센터(+822-3210-0404 유료)
(+800-2100-0404 무료)

